



Comunità cristiana San Michele Arcangelo

Notizie di famiglia

**BOLLETTINO
PARROCCHIALE**
dal 18 dicembre
al 1° gennaio



041.486051



parrocchiasantangelo.com



uff.parrocchiale@parrocchiasantangelo.com



Parrocchia San Michele Arcangelo Sant'Angelo di Sala - VE



parrocchiasantangelodisala

n. 102/2022

I TEMI DEL SINODO DIOCESANO

L'organizzazione parrocchiale e territoriale: le parrocchie e gli altri livelli di collaborazione.

L'identità delle parrocchie è molto sentita e si percepisce il desiderio che diventino sempre più una famiglia: un luogo "caldo" a cui si appartiene, un riferimento importante, anche se non esaustivo. Così, si può cercare collaborazione anche in altri contesti per determinate proposte formative.

Il presbitero è quasi sempre riconosciuto, nel suo ruolo pastorale e spirituale, ed è significativo per la parrocchia. Può abitare, in comunione fraterna, con altri presbiteri che seguono più parrocchie, ma è importante che ogni parrocchia sia affidata ad un parroco di riferimento; evitando in ogni caso che tutta l'organizzazione parrocchiale sia centrata sui preti.

A volte si constata che il desiderio di incontro e collaborazione, sia all'interno che con le parrocchie vicine, viene disatteso e si cede alla tentazione della chiusura e dell'autoreferenzialità, con il rischio di accentuare la figura del prete "burocrate" che non valorizza le relazioni.

Va evidenziato il buono presente nelle Unità pastorali e nei Gruppi di parrocchie quando la collaborazione funziona. In questo può aiutare molto la vita fraterna dei preti.

Si evidenzia anche la positività dell'azione del Vicariato nella sua funzione di favorire l'unità tra gli organismi e le strutture diocesane e le parrocchie e nel creare una condivisione formativa tra i preti e i laici. Può essere luogo di relazione che forma alla relazione.

Quale valore hanno o possono avere i vicariati? Si ritiene importante che il Vicariato, nelle sue funzioni, non "annulli" le attività parrocchiali accentrando in sé quanto si può proporre nella propria parrocchia. D'altra parte la parrocchia non può cedere alla tentazione di delegare tutto al vicariato: la cura e l'attenzione per la crescita delle persone spetta prima di tutto alla comunità parrocchiale.

Ci si chiede se i confini territoriali e fisici siano ancora l'occasione prevalente per una buona esperienza di Chiesa. È possibile ipotizzare anche parrocchie "non territoriali"? È possibile che luoghi in cui si fa esperienza forte di servizio, formazione, preghiera, diventino luogo di appartenenza e di fede? Quale rapporto va costruito con alcuni ambienti significativi della carità, missionarietà e spiritualità, che vedono spesso la presenza di consacrati e consacrate, avvertiti come un'opportunità preziosa? Quale rapporto con i movimenti ecclesiali?

Si chiede anche un'attenzione alla celebrazione della Messa: una parrocchia, specialmente se piccola, è tale anche se non viene celebrata la Messa nel suo territorio?

Abbiamo bisogno di coraggio e di forza, quella del Vangelo, per operare il cambiamento...

Le strutture e la sostenibilità economica: la gestione ordinaria e straordinaria tra opportunità e criticità.

Con riferimento alle strutture e alla loro sostenibilità economica è emerso come primo elemento positivo il valore dei molti beni ricevuti in eredità e custodia: vengono da una storia che ci precede, sono importanti anche nel presente e vanno resi significativi anche per il futuro.

Un secondo aspetto positivo è un rinnovato invito alla sobrietà e ad una Chiesa più povera: ciò significa non farsi possedere dai beni stessi, ma utilizzarli in funzione del bene comune.

Tra le criticità si rileva la poca chiarezza su cosa e come si investe in parrocchia e con quali progetti, aprendosi anche ad ambiti meno considerati come l'educazione, la formazione e la carità. Vanno individuati dei criteri per definire cosa è davvero essenziale rispetto ai beni e alle strutture parrocchiali, cosa non lo è più e cosa è alienabile. È il tempo, non rinviabile, delle scelte.

Emerge l'esigenza di una maggiore responsabilità nell'utilizzo delle risorse in tutti gli ambiti pastorali. Tre sono le possibili prospettive da sviluppare, perché questa responsabilità non sia vissuta in solitudine dal presbitero:

- affidare la gestione a persone qualificate e remunerate che lavorino in un'ottica di rete inter-parrocchiale, in una condivisione sia delle risorse economiche che delle competenze;
- maturare la consapevolezza che immobili e strutture non sono solo un "peso" e che dividerli arricchisce di prospettive, idee e risorse anche economiche;
- aprire alle realtà civili e alle associazioni del terzo settore, sia nella co-gestione che nella co-progettazione di beni e spazi, valutando anche nuove forme di economia civile.

Tutto questo coltivando una pazienza attiva nella maturazione dei processi...

IN CAMMINO NEL TEMPO DI AVVENTO...

LE INIZIATIVE DI CARITÀ

Durante le celebrazioni festive (18 dicembre), proponiamo il gesto concreto della **raccolta di generi alimentari, materiale per l'igiene personale e materiale scolastico**.

LA PREGHIERA PERSONALE, IN FAMIGLIA, IN COMUNITÀ

- la partecipazione all'Eucaristia festiva e feriale;
- la preghiera delle Lodi e l'Adorazione Eucaristica: sabato 24 dicembre, dalle ore 8.00 alle ore 11.00;
- la lettura personale e continua del Vangelo secondo Matteo;
- la celebrazione del sacramento della Penitenza: il sabato pomeriggio; il 23 dicembre (ore 19.00 - 22.00), e il 24 dicembre (ore 8.30 - 11.00).

ALTRI SEGNI E GESTI DA CONDIVIDERE

- il presepio, con il tradizionale "concorso";
- la benedizione dei "Bambinelli" e la consegna delle candeline da accendere all'imbrunire della Vigilia di Natale su una finestra di casa.



Tutti possono prender parte a questa iniziativa, che dà gioia a piccoli e grandi ed è una vera esperienza di annuncio cristiano! Si inizia sempre alle ore 19.00!

MERCOLEDÌ 21 DICEMBRE: partenza dalla canonica, poi lungo le vie Vallotto e Stradona (verso il centro) e zona residenziale di via Desman, dalla Pizzeria "Alle Arcate" fino al Bar "Evergreen";

GIOVEDÌ 22 DICEMBRE: sosta presso la famiglia Vittorio Groppo per quanti abitano lungo via Desman (est), poi lungo le vie della zona residenziale a est di via Stradona;

MARTEDÌ 27 DICEMBRE: sosta presso la famiglia Daniele Mamprin per quanti abitano lungo via Desman (ovest), poi - con partenza da via Zeminianella (capitello Regina della Pace) - lungo le vie Zeminianella (nord), Callesella e Stradona;

MERCOLEDÌ 28 DICEMBRE: sosta presso la famiglia Aldo Carraro per quanti abitano lungo via Torricelli e presso la famiglia Marcello Bozza per quanti abitano lungo via Stradona, poi lungo le vie Masi, Zeminianella, Marsari e Gaffarello (ovest), fino a via Zeminianella);

GIOVEDÌ 29 DICEMBRE: sosta presso la famiglia Silvio Carraro per quanti abitano lungo via Stradona, poi - con partenza da via Gaffarello (famiglia Daniele Masiero) - lungo via Gaffarello;

*** VENERDÌ 30 DICEMBRE:** eventuale recupero in caso di maltempo.

Con il ricavato dell'iniziativa daremo un aiuto concreto ai nostri educatori, che vivranno un'esperienza di fraternità e di formazione a Roma (2-4 gennaio), e ai nostri giovani che l'estate prossima desiderano partecipare alla Giornata Mondiale della Gioventù a Lisbona! Grazie!

CALENDARIO LITURGICO

Sabato 17 dicembre - Feria di Avvento

8.00 Preghiera delle Lodi e Adorazione Eucaristica (fino alle ore 11.00)

16.30 tempo per il sacramento della Penitenza (fino alle ore 18.00)

✠ 18 DICEMBRE - IV DOMENICA DI AVVENTO

***Benedizione dei "Bambinelli" da porre nel presepio in famiglia
Raccolta generi alimentari in chiesa***

- 8.00 † Guido Favero e Adele - Lino Carraro e Maria - Ida Bortolato
† Angelo Cherubin, Marcella, Nerina - def.ti fam. Pregno e Marchesini
- 10.00 † Viviana Golfetto e Antonio e fam. def.ti - Ornella ed Elvira
† Vendramino Bugin e Bianca - don Israele, Virginia, Pietro

Venerdì 23 dicembre - Feria di Avvento

18.30 † Olinda Ballan e def.ti fam. Carraro

Tempo per il sacramento della Penitenza (fino alle ore 22.00)



ELOGIO DEL NATALE DEL SIGNORE (LA "KALENDA")

Trascorsi molti secoli dalla creazione del mondo,
quando in principio Dio creò il cielo e la terra
e plasmò l'uomo a sua immagine;
e molti secoli da quando, dopo il diluvio,
l'Altissimo aveva fatto risplendere tra le nubi l'arcobaleno,
segno di alleanza e di pace;
ventuno secoli dopo che Abramo, nostro padre nella fede,
migrò dalla terra di Ur dei Caldei;
undici secoli dopo l'uscita del popolo d'Israele dall'Egitto
sotto la guida di Mosè;
circa mille anni dopo l'unzione regale di Davide;
nella sessantacinquesima settimana
secondo la profezia di Daniele;
all'epoca della centonovantaquattresima Olimpiade;
nell'anno settecentocinquantadue dalla fondazione di Roma;
nel quarantaduesimo anno
dell'impero di Cesare Ottaviano Augusto,
mentre su tutta la terra regnava la pace,
Gesù Cristo, Dio eterno e Figlio dell'eterno Padre,
volendo santificare il mondo con la sua piissima venuta,
concepito per opera dello Spirito Santo,
trascorsi nove mesi,
nasce in Betlemme di Giuda dalla Vergine Maria, fatto uomo:
Natale di nostro Signore Gesù Cristo secondo la carne.

CALENDARIO LITURGICO

Sabato 24 dicembre - Fera di Avvento

8.00 Preghiera delle Lodi e Adorazione Eucaristica (fino alle ore 11.00)

Tempo per il sacramento della Penitenza (fino alle ore 11.00)

* TEMPO DI NATALE *

22.30 Veglia di preghiera in preparazione alla S. Messa

S. MESSA NELLA NOTTE (ore 23.00)



✘ 25 DICEMBRE - NATALE DEL SIGNORE

8.00 S. MESSA DELL'AURORA - PER LA COMUNITÀ

10.00 S. MESSA DEL GIORNO - PER LA COMUNITÀ

Lunedì 26 dicembre - Il GIORNO FRA L'OTTAVA DI NATALE

SANTO STEFANO PRIMO MARTIRE

10.00 † Antonella, Giovanni, Almerina - def.ti fam. Rizzonato

Sabato 31 dicembre - VII GIORNO FRA L'OTTAVA DI NATALE

17.00 PREGHIERA DEI PRIMI VESPRI, ADORAZIONE EUCARISTICA

E CANTO DEL TE DEUM, A CONCLUSIONE DELL'ANNO CIVILE

✘ 1° GENNAIO - DOMENICA NELL'OTTAVA DI NATALE

MARIA SANTISSIMA MADRE DI DIO

10.00 PER LA COMUNITÀ

CON IL CANTO DEL VENI, CREATOR, ALL'INIZIO DEL NUOVO ANNO



NATALE DA CONDIVIDERE...

Prima del pranzo di Natale, quando tutta la famiglia è riunita, sentiamoci in comunione gli uni con gli altri, benedicendo la mensa e ringraziando il Signore per tutti i suoi doni! Il suono delle campane, alle ore 13, ci ricorderà questo semplice gesto.

Nel nome del Padre e del Figlio e dello Spirito Santo.
Amen.

Tutte le creature contano su di te, Signore,
e tu dai loro da mangiare a suo tempo.

Tu lo doni: essi lo raccolgono;
apri la mano, si saziano dei tuoi beni.

Ti benediciamo, Signore Dio nostro,
perché tu hai voluto che il tuo Figlio Gesù
mettesse la sua tenda tra di noi
e nascesse come uomo a Betlemme, la casa del pane:
dona a tutti noi, figli da te amati, la tua pace
in questo giorno festoso,
e la nostra tavola, ricca dei tuoi doni,
dica la nostra gioia per la presenza dell'Emmanuele in mezzo a noi.
Sii benedetto ora e sempre. **Amen.**



Benediciamo il Signore. **Rendiamo grazie a Dio.**

CONCORSO PRESEPI

Basta semplicemente inviare una bella foto del proprio Presepio alla mail della parrocchia uff.parrocchiale@parrocchiasantangelo.com **entro il 1° gennaio!** La premiazione si terrà il 6 gennaio, Solennità dell'Epifania, dopo la S. Messa delle ore 10.00!

31 DICEMBRE 2022

Ore 20.30, in Centro Parrocchiale: CENONE DI CAPODANNO. Durante la serata, tanti giochi, tanta musica e tanto divertimento! Si possono portare piccoli fuochi d'artificio da sparare allo scoccare della mezzanotte! Costo per ciascun adulto: 25 euro. Per i bambini 0-5 anni: gratis, 6-10 anni: 15 euro. **Iscrizioni entro e non oltre il 20 dicembre in Centro Parrocchiale e a Chiara (347.1758252), preferibilmente nelle ore serali...**

3 GENNAIO 2023

Ore 20.00, in Centro Parrocchiale: SERATA DI BRISCOLA. Per i più esperti, un vero e proprio torneo; per i "dilettanti", una serata da condividere in compagnia e amicizia! Per partecipare non ci sono limiti d'età!

6 GENNAIO 2023: NEL POMERIGGIO, ARRIVA LA BEFANA!

Piccolo galateo per come comportarsi in Chiesa!

Queste righe vogliono essere soltanto un promemoria, perché possiamo aiutarci ancora di più a vivere bene - insieme - i momenti di celebrazione e di preghiera che ci vedono riuniti in chiesa. Il rispetto per gli ambienti che frequentiamo e soprattutto l'attenzione alle persone sono un segno della responsabilità che sentiamo per quanto abbiamo ereditato e del bene che ci vogliamo gli uni gli altri.

Proviamo ad andare con ordine!

Cerca di arrivare in chiesa puntuale, se non addirittura in anticipo! Prima delle celebrazioni - solitamente - proviamo qualche canto. È già un modo per entrare in preghiera: non mancare! **Se arrivi in ritardo** (mannaggia!) cerca di "disturbare" il meno possibile: se fossimo in una cattedrale, nessuno se ne accorgerebbe, ma la nostra chiesa è piccolina e questo non aiuta! Quando ti muovi in chiesa fallo sempre "con la delicatezza di una piuma"!

Quando entri, spegni, per favore, il cellulare. Anche le vibrazioni sono un disturbo, per non dire poi delle suonerie che partono a tutto volume!

Ricorda che la porta centrale della chiesa si chiude da sé: c'è scritto e ti puoi fidare! Se continui a spingere come se nulla fosse, poi periodicamente è necessario aggiustare la molla che ne regola il movimento...

Fa' bene il segno della Croce con l'acqua benedetta: è il ricordo del tuo Battesimo! Poi, saluta Colui che ti ospita. C'è il tabernacolo dove si conserva l'Eucaristia, segnalato da una lampada accesa: **inginocchiati per adorare Gesù, piegando il ginocchio destro fino a terra.** Fatto questo, puoi recarti ad accendere una candela davanti agli altri altari...

Nel partecipare alla preghiera comune, unisci la tua voce a quella dei fratelli, senza accelerare o rallentare il ritmo. **Va' a "tempo", pregando con gli altri:** siamo un cuor suolo e un'anima sola!

I bambini in chiesa sono i benvenuti! È bene che vengano con i genitori: sono loro i primi ad educarli alla preghiera. Se i più piccoli diventano irrequieti (ma proprio tanto! ...e succede rarissimamente!), c'è la sacristia...

Se è indispensabile parlare, fallo sottovoce. La casa di Dio è un'oasi di silenzio in mezzo al trambusto del mondo! **Abbi anche cura - quando abbassi gli inginocchiatoi - di non sbatterli:** ci vuole solo un po' di attenzione e delicatezza.

Al termine della celebrazione, non "fuggire" prima del congedo. Dopo la Comunione, ci sono ancora il silenzio per la preghiera personale, la benedizione e il canto, e talvolta vengono comunicate le notizie che riguardano la vita della comunità... Perché non dovrebbero interessarti?

Evita, terminata la Messa, di "fare salotto" in chiesa, per non disturbare chi volesse fermarsi a pregare personalmente! Se la porta della sacristia rimane chiusa, non entrare, o almeno bussala se proprio è urgente... Per salutarci abbiamo un bel sagrato e un Centro Parrocchiale accogliente e ben curato! Infine, prima di uscire, **da' un'occhiata in giro e metti in ordine i libretti dei canti, raccogli i bollettini parrocchiali o gli altri fogli per portarli a casa, lascia abbassato l'inginocchiatoio del tuo posto!**

Grazie di cuore!

Altri appuntamenti in parrocchia e in vicariato

MUSICA E CANTI DI NATALE...

Sabato 17 dicembre, ore 20.30 - in chiesa

CON LA PARTECIPAZIONE DEL CORO "THOMAS TALLIS"

Domenica 18 dicembre, ore 17.30 - in chiesa

CON LA PARTECIPAZIONE DELL'ORCHESTRA DI FIATI DEL VENETO



• **martedì 27** ore 9.00 incontro per i presbiteri del Vicariato.



ISCRIZIONE ALLE PROPOSTE DI INIZIAZIONE CRISTIANA

DOMENICA 18 DICEMBRE E DOMENICA 8 GENNAIO

Tesseramento Circolo NOI: si inizia domenica 18 dicembre!

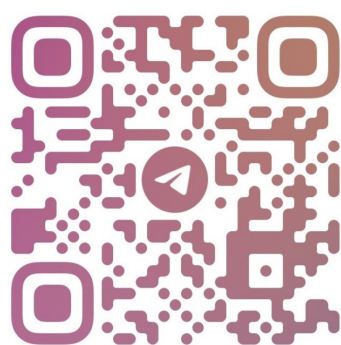

NOTIZIE DI FAMIGLIA... SU TELEGRAM!

Con questo QR è possibile accedere e iscriversi al nuovo canale Telegram della parrocchia "Notizie di famiglia"... Rimangono online anche la pagina Facebook della parrocchia e il profilo Instagram, oltre ovviamente al sito!

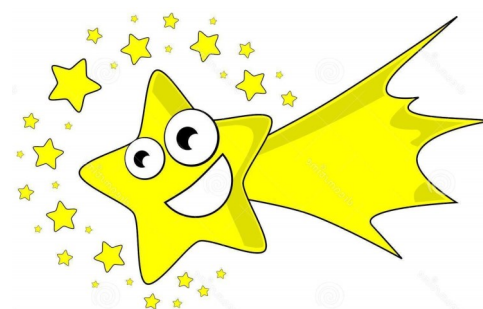

@SANTANGELO2022

ENTRATE - USCITE MESI DI SETTEMBRE E OTTOBRE '22

ENTRATE		USCITE	
Colletta festiva	760,33	Riviste	133,00
Offerte candele	287,88	Attività pastorali e altre uscite	3.055,02
Buste Madonna della Cintura	5785,98	Materiali	277,40
Benedizioni	240,00	Manutenzioni e altre spese	766,50
Altre offerte	556,48	Utenze e altre	2.751,81
		Consorzio + Tasse e spese bancarie	197,09
Totale	7.630,67		7.180,82

Per la Giornata Missionaria € 190,00; per la Giornata del Seminario € 373,53.

Per sostenere la comunità: **PARROCCHIA DI SAN MICHELE ARCANGELO**

I B A N I T 4 1 F 0 8 3 2 7 6 2 3 9 0 0 0 0 0 0 1 6 3 5 3

È Natale ogni volta che sorridi a un fratello e gli tieni la mano. È Natale ogni volta che rimani in silenzio per ascoltare l'altro. È Natale ogni volta che riconosci con umiltà i tuoi limiti e le tue debolezze. È Natale ogni volta che permetti al Signore di rinascere in te e poi lo doni agli altri... AUGURI A TUTTI, PER UN NATALE COSÌ!